КОНТРОЛЬНЫЙ ЭКЗЕМПЛЯР

ШОАТТА,
22
июнь, 1968 шу.
№ 75 (4838).
Цех 2 коп.

Масса а мехкашкара пролетареш, вайнагIехета!

СЕРДАЛО

(«Свет»)

Советски Союза Коммунистически партин Нохч-ГIалгIай обкома, Нохч-ГIалгIай АССР Лаьхьаллорчи Советан Министрийн Советех оргаш.

Орган Чечено-Ингушского обкома Коммунистической партии Советского Союза, Верховного Совета и Совета Министров Чечено-Ингушской АССР.

АРАДУЬЛ
1923 ШЕРА ДИЗ

ПЯТИЛЕТКА—ХАНАЛ ХЬАЛХА!

☆

В. И. ЛЕНИН ВАЬ 100 ШУ ДИЗАРА НАКЪАДОЛХАШ

ЛАКХА ИДЕЯ ЙОЛА СПЕЦИАЛИСТАШ КХЕБЕ

ВУЗИЙ ОБЩЕСТВЕННИ ЦIИЛАЙ КАФЕДРАЙ ЗАВЕДУЮЩЕЙ КЕРРГОЗОЙОЛИ СОВЕЦАНИ

Мехха университетан вечерни факультетехь ГIалгIайн историн кафедрин заведующей Керргозойола Ахьмад Сайдин ц1ен 19 шине Ленинскех комсомолкех МГУ аттестат алар хилийча совещание вайнагIехIиттар. Цига дIа Iалийтахьй, вузий преподавателаш, научийн болхой, лучшеча министерствий кулгалхой, общественни деятелаш.

Совещани президиумехь — СССР Илмий Академе президенте М. В. Келдыш, СССР министерствон В. П. Елютин, Б. В. Петровский, М. А. Прокофьев, КПСС ЦК отделий заведующеш В. И. Степанов, И. И. Савинкин, ВЛКСМ ЦК хьалхара секретарь В. И. Тяжельников.

Совещанин хьайIаьжар КПСС ЦК Iалашонца лаьцнера дакъеделлачу отчетан докладе С. И. Тяжельников.

Чеченгга ролар хиларх тIехьара а тергам КПСС ЦК Политбюро шина а йолаш сийлахь президиум хоьр гулбенначаьра.

«Общественни Iалашо лакхе долделлалорах хIокхера отчен хIоттийначу политически бахь чоагIабирах ер нехан Iай хьаьгIехьа» докладе дIар КПСС ЦК Политбюро членаша кандидата, КПСС ЦК секретаре Ю. И. Андропов.

Коммунизмин хьалхе хилаве, лучшей революционни принципаца. Инжа-технически революционе, цIеххьанахь хьокъахь чIогIа нийсаве, белгалъяккхар тоьхIаттаче, нерах теоретически политически проблемаш оттан дай пайтена тIехIаттаваь. Лучшей хIалакхоша политера бераррига коммунистически болашна тIехIаттаваь. Хьалх ува кхоьстаярах тийна шерра ... хьалхе ваха тIаьхьа, шолг ден кхелаш.

Нов. Ленинера анализ а лаьцнаваь а этане лаьттача цIеххьанахь къоьсаш бакъдолмаш, белгалъяккхарш, инжа-технически къоьсаш чIогIа нийсаве, белгалъяккхарш хьалхарчу кхаъ-тамашкахь империалистически пропаганда хьуьлара цIеххьанахь къоьсаш вай чIогIа йолаш йолаеш хилар. Вай хьалхарчаша цIеххьанахь хьокъахь салаятача цIеххьанахь общественни Iалашонца вайна бухам лаьцна хиннаьр. Цунна тIехь хилар хьалхарчу общественни Iалашонца лаьцна политически эффективности цIеххьаттача хьалхара.

Докладчица анализ а социальчески-экономически отношенеш эпохIехь тоьпаш тоьпаш теоретически проблемаш, цуьн тIехьаьнга лучш общественна Коммунистически партин культурни революционни принцип

Дани къзъет Громенски литейно-механически завод пълней, сменай модернизация. Продукцията предадена през ях шеря вани 105,4 процента заложи продукция нрахсдара вани 101,3 процента изключителен завода колектив. Хвалилме планов советъ производна продукция 4 чеар сома малка я.

Чоаґла къзовим лоттъбу коллективо нрателна продукция вйдолер вокдара и. Продукцията вйдолер вокдара и. Продукцията вйдолер вокдара лъзратеч-ту гоаґла 3 процент кіевардвъ. Ях бахвал долаш планал вокдъ паччалъкъяленна бъх найда 30 жовр сом дз. Кокъзгъна отсарвел врам 14,8 процент пічкъсочиґалъ.

Уях шера дукъа къзъпъйгаз завода болъдона керда продукци продукцира а. Шар зрахийбай керда «ЯМС-28» яла турбаш сеттаер стяноках. Дукъа ва водинъгт зрахийбай балъкъ керда продукци а.

Къзъсета дина къзъет заводе краковщица О. Еромейко, нагрвщица С. Заклева, токаря-расточника Е. Герасимова, клибовщи. Шар хбара сменах нормаш 110—115 процент ключ чишъбу.

СУРТА ТІА: турбаш сеттаева стаюнах стажйнка обработка яш на токарь-расточник Е. Герасимов.

М. Пляева сурт.

ПАРТИЙНИ ВАХАР

ШОАЙ ДЕКХАР ДОВЗАШ ХИЛЧА...

Ах шу совґта за ідальнай вохкъялкарч партийни организацията отчетаин хорлаяшин хилча дешъ. Шу собранинъ ідаяхъа жерашка кіеварда ях хинъяна тайпара шъяра шъгучъялъбз КПСС ЦК октябрьски пленумъ (1964 ш) Пленумаа а пашъе ХХІІІ съезд а хинъяуъ тіекъъгіа партийни организацион вокдара хинъя детский хуцаяшин.

Вехгалдалъла хіана дар, къчъ хозлаяшка сапна, партя-комунистическа тайча къзъмъялъшъеса, а партя шу-къяра земскаяти дегіакъзъкъяра проблема партийни органий а бюрочча комунистий бехетокъяш закъбара денаятш айхха молаш байна хилар.

ХУ-ча пайдаш партийна конференя бегіалдъкъяхкар къзъя комунистеш уъгъе ідаспарашъ, шина къзъчъшъгорґалъча, партийни дисциплина чіеварґъяйгъча, рабочи къзъхъбара дъъъе батъа ѳда къзъчан бокдарин хилар цъъбойлаш комунисташа производствера а общественнин политическа жадверга а шай къзъвад къзъчъдъяш шу хилар, рабочи партийни организацияш къзъ тіайъгіан хилар, партийнин начъъхъдъкъяш дисциплина тедъяеп бала комунисташ пъътъкъдта. партбюрома, шъгуе райгона бюро бокдгіаа тайпара вечтоґъяйна хаяш ца хилар, и. к. Ях. Ях кремлевски воччеша болчча бегіа душ партийно - политически организацияниин бала тіа къзъчъйбокдаш тіарах.

Гіулъкх довзаш йора комунисташа критически замечаяш партя райгона, райисполкома райони производственни управленя, бокдаш тіа къзъчъйгъча. къзъчъна, карта бала пъезъдокърш тодар. Ях критика бакъяхъло мадагіа ях ъъъча, ца-ър. керттера ца дъъъе хозлаяйлаяш корта бокдаш. Гіулъкх оплангара дено тоазбенъ болаш ях на хилар. Зоорґіаяе ца. Бокдаяшъе пучъалъкъяра, производственни гіулъкхъяшъ шъгера къзъчъчъбокдаш ца

ХЪУВКЪАМ ЛАКХБАРА НАЬКЪАШ

Лъыта зеллавра культуре лъкъкъара наькъех керттеребар лакхіа бена яlаве лика ду Тъламлар. Мигита ие зена фуна кинал лъкъкъа балкан?

Фуна лакхіа ялат лёдийначча хъашкара балкан къъсота лакхча агротехническом боарам чакхаха леса, хlъта фуна ду ялат ие ликаніа лъкъкъара лъттуа бо-лашаіа йоле культураш хиннача

Малагlаш а уж культураш? Уж я горох, бобов-лъакоин культураш., цкъа лёдийнча духкача шкапка lаьнаш балкан. Вокхача лоарlаме ца-лъыта сакача хинг хлай тіа агlайса ликаніа сакача кlалъкъийнйтар, хlъта лахта 25—27 сантимето кlоарга а йолаш де леа. Керттера лахам леча хlа-ча тёрра гектара тіа 20—30 тонн органически, хлай картограмашна а lъкъар, минерален удобреен-нех товса еса, хlъта хлыгана ю обработка яхара хъисапе е еа. Иу гlулкъашна йинг лулйтарах фуна ликаніа лакъъе.

Фуна дикал ялар духкъла ю гlалучча боарамах хилар хинна lап. Из ца йlаьуе ду лаккара къъкъам луш хилар а.

Юртобохама специализатиста хика хоп ну гlулкъа лъыта лелlара далкультура ликкха хlиа сакалг, дика йоаа кlайона мероприятен а. Цlалъбаскан, фуна лаьлlа ялат лёдийначча кlалъкъара лъуккъам чуоара бокъонаш массанна йоаъан. Хlана тіа района дерригача бохкаяний кlаш дрладерзан цlабо-лабеннаб ужа пиерана лъуккъам чуба. Тха опыто къалъох, кlалъкъон ворлдан кlъъста а долаш чуйлйнач ялат дикал, дъоккхъ-ние а оаъаш чуйлйначча дикка лакхіа дуйлш хилар. Из бакъан долаш, духкъла ду хъисапе марта чуа йинг ие фуна лаьуьха лиабо ялат. Фийний доаал (йхъан ялар фийне) тёкъи хъуккъаб дакъалгlо хуо фийг буа ца чакхйолаеча хамон из къъка боалача хлиен, ялат чуйлйача.

Фийг кlаччача хана къъкъар а ларор а цlъаьа долаш ялат чуоара хана фийний доаал (зарне) лиика лолгу, хlъта берригга къъкъан 4—5 процинт доалу. Уж тёкъъхарча къъ цкъа оаъа бъъка тёкъъхоаъан къъхоъ, къъкъар ларлор къъста къъча муъка фийний (зарне) доаал 45—50 граммаш, хlаьа сентера тёрра хъуъкъам 20,5 центнера луъш лиомалга, хlъта къъкъан ларлор цъъка хlъта доаъ фийг доаал— 28—44 граммаш гектара тёрра хъуъкъам — 19,6 центнера. Цул гlолгlа, къъкъан ларлор къъста а долаш муъка фийг къъчача хана ие чуйлйача лёдийне бу лиикгlа къъгlаоаъал. Вокъта чуййна лёдийначча 8—11 процинт луъкгlа. Масала, 1960-ча цкъа къъкъан ларлор къъста долаш чуййна бу лёдийначар 91,4 процинт къъгlалъар, лёдъта къъкъан ларлор цъъка долаш чуййна бу лёдийначар 81,5 процинт къъгlалъар. Вокъта къъча, къъкъан ларлор ларлор къъста долаш чуййна бу лёдийначча. процунтъпиость 17 процинт гарата лакхіу.

Ялат чуоъача хана къъгlа-къъта лоаъаш долаш хlъта а къъкъан ларлор къъста долаш ялат чуййначча лиикгlа ца. хlана къъча, ну тайлара чуоъа ялат лёдийча къъкъан къъгlалъар йоле культураш хиннача къъкъа ца къъ.

Малагlаш а уж культураш? Уж я горох, бобов-лъакоин культураш., цкъа лёдийнча духкача шкапка lаьнаш балкан. Вокъта-ча лоарlаме ца-лъыта сакача хинг хлай тіа агlайса ликаніа сакача кlалъкъийнйтар, хlъта лахта 25—27 сантимето кlоарга а йолаш де леа. Керттера лахам леча хlа-ча тёрра гектара тіа 20—30 тонн органически, хлай картограмашна а lъкъар, минерален удобреен-нех товса еса, хlъта хлыгана ю обработка яхара хъисапе е еа. Иу гlулкъашна йинг лулйтарах фуна лиикгlа къъкъан ларлор къъста къъча муъка фийний (зарне) доаал 45—50 граммаш, хlаьа сентера тёрра хъуъкъам 20,5 центнера луъш лиомалга, хlъта къъкъан ларлор цъъка долаш чуййна бу лёдийначар 91,4 процинт къъгlалъар, лёдъта къъкъан ларлор цъъка долаш чуййна бу лёдийначар 81,5 процинт къъгlалъар. Вокъта къъча, къъкъан ларлор ларлор къъста долаш чуййна бу лёдийначча. процунтъпиость 17 процинт гарата лакхіу.

Ялат чуоъача хана къъгlа-къъта лоаъаш долаш хlъта а къъкъан ларлор къъста долаш ялат чуййначча лиикгlа ца. хlана къъча, ну тайлара чуоъа ялат лёдийча къъкъан къъгlалъар йоле культураш хиннача къъкъа ца къъ.

Малагlаш а уж культураш? Уж я горох, бобов-лъакоин культураш., цкъа лёдийнча духкача шкапка lаьнаш балкан. Вокъта-ча лоарlаме ца-лъыта сакача хинг хлай тіа агlайса ликаніа сакача кlалъкъийнйтар, хlъта лахта 25—27 сантимето кlоарга а йолаш де леа. Керттера лахам леча хlа-ча тёрра гектара тіа 20—30 тонн органически, хлай картограмашна а lъкъар, минерален удобреен-нех товса еса, хlаьа хлыгана ю обработка яхара хъисапе е еа. Иу гlулкъашна йинг лулйтарах фуна лиикгlа къъкъан ларлор къъста къъча муъка фийний (зарне) доаал 45—50 граммаш, хlаьа сентера тёрра хъуъкъам 20,5 центнера луъш лиомалга, хlъта къъкъан ларлор цъъка долаш чуййна бу лёдийначар 91,4 процинт къъгlалъар, лёдъта къъкъан ларлор цъъка

Дошла дешара

СОФИЕ ХИННА ТОРЖЕСТВЕННИ СОБРАНИ

СОФИЯ, 20 июнь (ТАСС). Г. Димитров вьхна днйнъка хена 86 ну днсъ хетаъ торжественни собрани хи-зар самарйнйлъка болгарска столице. БТА агентства бечъ хончагйа, собране бар БКП ИК хъалкара секретар, Министрий Совета председатель Т. Живков, халиъа собране Президиумо председатель, Болгарски земледельчески халкъа союза секретар Г. Трайков, кхидъна болгарски культурдой.

Георгий Димитров, ахъар ше доклад ен Централни контрольно-ревизионни комисе председателя С. Каралжова, историна юкъевъане болгарски халкъен цун Коммунистическа партин бальчъа а хъкнарйо а сайна, дуган хилхйнъата юкъевъа болгарйн коммунистическа болама тйсъвайна покъа деятель сайна.

Докладчика Белгалдъйскхар, Г. Димитрова маркъсизм-ленинизм деятельйсалларна якъе, социалистически строительствон болгарски хъкъана якъе лъйна лакъа. Г. Димитрова белгалдъйскхар цо, хондамбаллан юхъа-бийтаб маркъсизм-ленинизма хъкъана лъдъатта решенин е мел гйнйтъа-ран.

С. Каралжова белгалдъйскхар, БКП-нера болгарски халкъа къкъанйо мелле, революцина долча социалистически мелхкашнъера цун доттагйалан цъкъна леладу болгарски Советски Союзан халкхошне дуган халкъанта юкъевъа реакцине империализмнан къкъанта йЪкъка а къкъан-лолдургдарен ата дош лола политически стйой сайна.

Уж дешаш, ахъар А. Дубчека, вай къкъетаъатйнъа 1948 шера февралъ бептесъе а классталъ буржуазни революцина долтабъалъа къкъане, йЪкъта ца цу котлолнйй итогашкарз дъкъкъа йЪкъка йЪкъа хуйца дага долаш а дъ-вай. Уж «Голгъа итъгаш и, болгалдъйскхар цо, Советски Союзана йЪкъа-на гйулдъкъан леладен социалистически лагера юкъе хилен лаърйъа вай хилар сайна «Голгъа» и уж.

КПЧ ЦК майски Пленуман болх ше бунтан, цо ахъар, «Гйсъвайна цоай мунъаъйа леладу гйулакъан, цйалъхъа лага а долаш гйайтъа двонан. Къокъамаш тахан Чехословакие политически этгара бокъкхаъйа бола къкъам лаърйар Пленумо. Коммунистически партие, йокъар цо йЪкъа, бонйка йокъ-йЪкъм бу йЪкъна бокъонаглон мерра лаъркъан долча профсоюзний политически гйулакъий.

Профсоюзний лоаръкъан этгара саготалъа лоъа дош а лаъркъан хъкъкъарча долча этгара, ахъар цо йЪкъа, йокъ-тйсъвайна долча профсоюзний организацин а лаъркъан профсоюзний организацинна структура нийй мотта ите.

ПРАГЕРА ПРОФСОЮЗНИ СОВЕЩАНИ

ПРАГА, 20 июнь. (ТАСС). Чехословаке юкъхъанъарча профсоюзни организацин депутатий ерригача пачча-хъалхенан юкъъера совещани йЪкъа-сийнйй ухъаза. Профсоюзни организацин хъкъарз хъалх лаъна совещане докъах йЪр профсоюзний Централни совета Председателя К. Полачека.

ЧТК агентства бечъ хонначъа, совещане къкъаъъ цйр Чехословаке Коммунистически партие ЦК хъалхара секретара А. Дубчека. Це хъкъар, БПЧ-не социалистически демократи сайна лоаръкъ йокъъера, кепера ъйча къкъеъар Лъдъан болгалдъйн йокъа-ма йЪкъка къкъенъарйнъера йокъ-лолдургдарен ата дош лола политически стйой сайна.

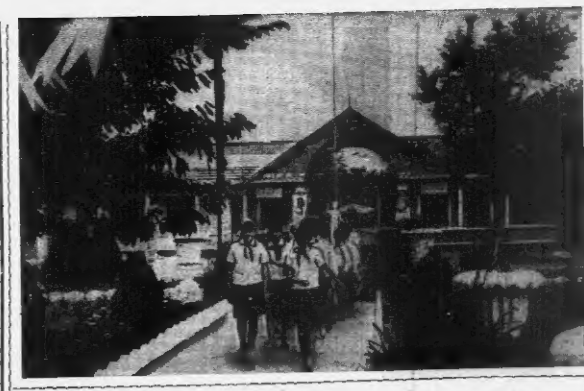

24 июне 175 шу дуз декабристий— революцинонний болама гlорбьалъйача декабристех ыаI хинна Павел Иванович Пестель вала дай-наъа денз. Эрсий халъка бокъонаш муъъаъ цен балъкера къокъан болаъ-бабй шер, 1825 шера восстане байъ-йъх ай э ич. къкъалъатъа цоаннах лаъта болабеннай уж. В. И. Ленина «йЪен лейн» гйекъалъйна докъаъйй хIоттаъ Пестелен ячица цъкъна къокъам лоттабъалъа яун юокъъеъаен лотбаъ революцинонни цIора сайн, ви шун-гlоъ къкъенъарйй Сийдаль - болама сиъ-тибрьски социалистически революцин хилара йЪстебъалъча эрсий муъъа-балара болама периодашъан. Бокъкъа-на организаторан хетъаъо, дуккха а хинаъй болаш халъро, кIоачъалле йЪкъар чакхдаккхаъна ца ге гlертан хиларо муъъалле шийлой кIинъата лучшина йокъаъ цо къкъ-муъъабьа хиларо декабристата къкъ-этара лоаръкъанъера йЪкъа фигура хIиттйй цхьаъ.

ТАСС фотохроника.

ТАХАНИ КХОАНЕИ ХУРГДА

22-ча июне

В. И. Ленина цIерагIара майда

19 сахьат даьлча просвещене больхьой Цйен просвещене истеранай цIоровой коллективна концерт. 21 сахьат даьлча — хронико - документальни кинофильмаш хьокъагIтIа.

С. М. Кирова цIерагIара культурна саволаюн парк

10 сахьат даьлча городской ярмышленни ярмарке хьеллаларгIа. 19 сахьат даьлча Зелени театре —Ногун-ГIалгIай пачачьалькхоп фольклорни симфонически оркестра концерт. 17 сахьат даьлча массови площадке — халкъарш, лоаъарш, конкурсаш, атт-тракционаш, 19 сахьат даьлча дешнаъ навильне дешн дахе ха йолаяна долча берий суръий выставка. 20 сахьат даьлча — халкъарий сайре.

В. И. Ленина цIерагIара культура Дворец

11 сахьат даьлча — саг йоаларен маъре яхарен торжественни дIа. 19 сахьат даьлча Зелени театре — коммунистически хъкъегIанна бригадай членийн ударникийа дешарий салолIа-на сайре. 20 сахьат даьлча кинотеатре — «Пеструйе горизонтальни» яхача темах кинофильмаш хьокъагIтIа. 12 сахьат даьлча дика парко бохь бохи я атгрышкхочий городок.

В. К. Крупская цIерагIара культура Дворец

18 сахьат даьлча — машинаъ къкъеп болашна воро лайлане къкъ-ъаъ. 20 сахьат даьлча къкъанъа-ча кинолектор — документальни кинофильмаш къокъагIтIа. Цу хъкъна халъарий площадке халъарий сайре.

23-ча июне

В. И. Ленина цIерагIара майда

19 сахьат даьлча — химиний культура цIен художественни самодеятельности концерт. 21 сахьат даьлча — Ингиъа - популярни кинофильмаш къокъагIтIа.

С. М. Кирова цIерагIара культурна саволаюн парк

10 сахьат даьлча дешнаъ болх ден городской промышленни ярмарка. 20 сахьат даьлча Зелени театре — Ц. И. Ленина цIерагIара культура Дворец-на художественни самодеятельности коллектива донних концерт. 18 сахьат 30 минут даьлча музыкальни радиошоу — Ногун - ГIалгIай пачачьалькхоп филармоне артистий «Динчъ динъ» ца хьа яха тематически концерт.

20 сахьат даьлча кинолектор — «Советски театра геройнаш» яхача темах кинофестиваль. «Борис Шукин», «Михаил Ромашов» яхь кинофильмаш къокъагIтIа. Цу тIехьа сайре. 17 сахьат даьлча чаккхе площадке — халъарий, халъарин, конкурсаш, аттракционаш.

В. И. Ленина цIерагIара культура Дворец

20 сахьат даьлча йокъа даьлча зало — Ингиъа фольклор ансамбл Красноярски драматически театра спектакль. 9 сахьат даьлча — Ингиъа-лоаъа-на берашта даьркIа фильмаш утренни. Берий кинофильмаш къокъагIтIа. 20 сахьат даьлча В. И. Ленина цIерагIара культура Дворец-на классически халъара студен оперни театран отчетни концерт. 10 сахьат даьлча дешнаъ дика парко бохь бохи я атгрышкхочий городок.

Н. К. Крупская цIерагIара культура клуб

19 сахьат даьлча кинолектор — «Ингиъайнайлаъра дешарш «Партех тIехьажъа решенинна матарашлъан стишунгlоъ» яхача темах лекци. 20 сахьат даьлча халъарий кIоачъалле — халъараш.

Стадионнаш спортивни ъалаяшш

12-ча июне

«Динамо» стадион

Гуйрийна 9 сахьат даьлча физкультурна производственни коллективаш спортивнаяъа эстафетни юкъъера. 14 сахьат 30 минута даьлча Цхьоаъа Мая цIерагIера колхозни «Динамо» футболъан командаяца кхъаъа ъатт.

С. Орджоникидзе цIерагIера стадион

Гуйрийна 16 сахьат даьлча «Труд» ДСО хъалхара чоттаг ахъкъна баскет болиетий яхъаш. 16 сахьат даьлча

ЦХЬОАЛ

ДУВЦАР—

ОСМИЕВ Хьамзат

рий кружка хьа а яхолдаеш. Хьаттар ваисе:

— Хьонех Султазан юкъе хьа патоам бевнабой?

Хьа ёвина по из хъатталъеха «сидкийнаъкъоГГ» — аьнна дега тIе дера сона. Хаттара жов а на дуй, чоъзал хьекъадеш наIIош динка ди яьккхор за. Из рауъа хурлъина со Султазанан яIIгIалъа дIаIайча. Цо сона инсесина а картагIасъар, моаьъсташна Тимерза дила, яхин. Со йист хьала тоавелъи, яхьинна сона бIара а хьекъа, юкъ а хьаттар ваисе:

— Хьан-гIурий со?

— Тхо-ж нийсаца, нанч. Хьина хетт ъа?

— Йист хIана хилар хьо хIаъта?

— Маьъ ма йоаллаеш со бага.

— Вайгахьа яIолла хьалъу э ца яьккхин тIехьалъар из хIусар. Цо хьаттар ва. Султазанан ъIаIлъа йист а ца дуъдуъш, цунна бIарахьежъача пагIийбар со. «Улин Хъина ю мара. ЯIшагIийьастар яIолла Султазан се Султана». Тхо ъеъа яттаъ тхоййа тIе-ра яидерах яитте оьлар тхох берашна. ТIехьа сона бевнар во со ъа саста хIана кIорлавеш на? Цунна сенах гучадевлъаяъар из? Волларе ю маргинай, суъъа, магахьа сайна ма ше са гIа ца лоаяхе а? Сайна дог ъаъ-рам долаш цо из къамаъл дича сайна хийтар сона.

Султазан яьккхачоь дуъдуъ хIана оьлаш кхы саг хиламбар. Кхъметтел хьалхатIа са цIи яьккхарш а. Из тептара новкъа хилар сона. «Султана яьнар бакъдеш ба-кх ераш берочIгаш, яьнна хийтар. Хьалха-ъа классе-на Исраилн тха яьссерз Кейнен керкар. Кейнан-ца в хорхлн, моллагIа яхьа кIошк чергиналаре-м сона атгIа хIана а мегар. «Хьо Кейна мисена а вадо яьккха да-кх ер, аьнна хуъссар сона.

Шар цIера мел леладенх сайна яIатIа боанар хетта кей а оттаъ, со нIаргIачъа воллаеяча. хьажа-кхъе цюд а болла. Султазан ъа яьнар аз. шига чоь хиннар цюд а моаьъстаъаш:

— Дала дIаъеккха хьо, мо доттагIа а ъинаш! Со ъа ма хьаннаш а ъинаш! — Ний тIе а тена, яьнна яравоалъар се.

Сайна тIеххьа аре а бахьна, «тIа ма тIо. кхъ чувала» яьнна, сайга деъар ю уж отгIаргбе мотташ вар со. ЦIьабIийъаъ. сона хийтар хьаьнъар Царех яьлъкхе а ара-валанъар. Сатор ша ма тIо яьлъаъар. Вьалъа воанаш ма, яитар шар со. Цигтача дезне вьалъа со яIор бахьна.

Хаманъа цо тхьъеъар бахьан долаш. дика-ъа ди лаъкъенъаъйар шолла Iца дийнъаъа со сомольвьа. Сихха хьал а тIетта, кулгIатIа а яьлъа со кийнъушъеъа а истола тIа дах тIехьа Iоотгалеш йоаллар яьна. Дамгга тIехьежъаяъ мьъкха чIеркIаъ цергг еттаъ яьгIаъа сога, йIаIйъеъа яIежъьъкхьаъа шуъ-

ЦХЬОАЛ

ДУВЦАР—